La Débrouille

MAISON D'AIDE ET D'HÉBERGEMENT POUR FEMMES ET ENFANTS VICTIMES DE VIOLENCE CONJUGALE

Rapport d'activités

Du 1er avril 2018 au 31 mars 2019

Table des matières

Mot de la coordonnatrice par intérim.....3-4

Mot du conseil d'administration.....5-6

Mot de l'équipe.....7

Présentation de l'organisme et services offerts.....9

La violence conjugale, c'est quoi?.....10

La violence post-séparation.....11

Nos services d'hébergement en 2018 - 2019.....12

Nos services externe en 2018 - 2019.....13

Nos services jeunesse en 2018 - 2019.....14

Formation continue des intervenantes.....15

Représentation et concertation.....16-17-18

Action collective et défense des droits.....19-20-21

Sensibilisation dans la communauté.....22

Médias.....23

Nos stagiaires en 2018 - 2019.....24

Partenaires dans la communauté.....25

Partenaires financiers / Dons.....26

Mot de la coordonnatrice intérimaire

Bilan des Priorités 2018-2019
Un nombre important d'actions ont été posées par l'équipe de travailleuses, les membres du CA et la coordination intérimaire cette année afin de poursuivre la restructuration organisationnelle de La Débrouille et ainsi nous assurer que notre organisme assume pleinement sa mission auprès des femmes et enfants victimes de violence conjugale de notre région. Au bout de cette année, nous pouvons affirmer que notre organisme est sur la bonne voie. Portée par un souffle nouveau, notre équipe est déterminée à avancer. Voici un aperçu des réalisations en lien avec les priorités annuelles déterminées par l'Assemblées des membres l'an passé :

Priorité 1 : Les membres du conseil d'administration recommandent que la Débrouille, avec la collaboration de Madame Catherine Lavoie du Groupe Véga, implantent une nouvelle structure organisationnelle correspondant aux valeurs de la maison d'hébergement.

• Après réflexion, le CA a décidé de mettre fin au mandat du Groupe Véga pour se concentrer sur le climat de l'équipe avant de poursuivre la réorganisation en tant que telle. Après une année sans direction et une crise importante, l'équipe, en sous-effectif, était à bout de souffle et avait besoin de répit.
• Le CA a engagé une coordonnatrice intérimaire pour assurer la transition jusqu'à la mise en place d'une nouvelle structure organisationnelle.
• Nous avons engagé une consultante spécialisée en traumatisme vicariant, Mme Jeanne-Marie Rugira, a qui nous avons confié le mandat de « Prendre soin de l'équipe ». Elle a réalisé plus de 150 heures de rencontres individuelles et de groupe avec les travailleuses.
• Dix nouvelles travailleuses ont été engagées et formées.
• L'horaire de travail a été revu afin d'assurer une rotation des travailleuses sur les quarts de jour et de soir.
• Un système de garde a été mis en place afin que les travailleuses qui sont seules sur leur quart de travail puissent se référer à une collègue d'expérience au besoin.
• Un nouveau poste d'intervenante femme a été créé et octroyé, afin d'assurer un doublage des quarts de travail de jour et de soir, sur semaine.
• Une démarche de reconnaissance des efforts exceptionnels fournis par les travailleuses, qui ont assuré en collectif la direction de l'organisme pendant un an, a été réalisée. Des congés compensatoires et un boni leur ont été versés.
• Une culture de codéveloppement professionnel a été implantée et trois rencontres ont été tenues avec les travailleuses.
• Deux rencontres intensives, de type lac-à-l'épaule, pour traiter de l'histoire collective et rêver l'avenir de l'organisme, ont été tenues.
• Nous avons amorcé un processus de révision et de mise à jour de l'échelle salariale et de la politique des conditions de travail.

Mot de la coordonnatrice intérimaire

Priorités 2 : Les membres du conseil d'administration recommandent la réorganisation des locaux selon les besoins du personnel.

• Plusieurs aménagements ont été réalisés : Achat de meubles pour l'installation d'un salon pour les femmes et enfants, réaménagement de la salle de jeu, aménagement d'un salon d'accueil et d'un bureau d'intervention, renouvèlement de la literie des chambres pour femmes et de certains matelas.

• Des petits travaux ont été réalisés : peinture, achat de rideaux, décorations pour rendre la maison plus accueillante et confortable.

• Un budget a été alloué pour la rénovation du bureau d'intervention, les travaux se feront en juin 2019.

• Un nouveau système téléphonique a été acheté sera installé en juin 2019, en remplacement de l'ancien qui occasionnait de nombreux ratés.

Priorité 3 : Les membres du conseil d'administration recommandent une plus grande présence sur les tables de concertation, les comités, etc.

• Le CA a créé un nouveau poste d'intervenante socio-politique. Cette travailleuse a assumé de nombreuses responsabilités afin, notamment, de nous représenter sur diverses tables de concertation, projet d'actions collectives et activités de sensibilisation.

• Des efforts ont été déployés afin d'améliorer nos relations avec nos partenaires et de créer de nouvelles alliances dans notre communauté.

Priorité 4 : Les membres du conseil d'administration recommandent de poursuivre le développement des médias sociaux en plus de maintenir les publicités radio.

• Nous avons acheté un plan de publicité radio par lequel nous avons diffusé 133 messages.

• Notre intervenante socio-politique a animé de façon assidue notre page Facebook qui compte désormais **395** abonné-e-s et par laquelle nous avons rejoint **27 197** personnes via nos différentes publications.

• Notre site Internet a été créé et mis en ligne : www.ladebrouille.ca

Marie Beauchesne
Coordonnatrice par intérim

Mot du conseil d'administration

Chères femmes,

C’est avec beaucoup d’admiration et de reconnaissance que le conseil d’administration de La Débrouille vous partage ces mots.

Cette année en fut une de grands changements organisationnels et le travail accompli est phénoménal. Que ce soit au jour le jour dans la maison, lors des réunions d’équipe ou encore pendant les lacs-aux-insolentes, La Débrouille a été réfléchie et réinventée en ayant toujours comme phare, comme guide à ses actions, les femmes et les enfants victimes de violence conjugale. De tels changements au sein d’une organisation amènent nécessairement quelques tremblements de terre et vous avez su y faire face avec cœur, patience et dévouement. Quelle fierté pour nous, les administratrices, d’œuvrer avec vous!

Nous trouvons aussi essentiel de souligner l’intensité de la vie qu’impose le travail en maison d’aide et d’hébergement. Une intensité, oui, épanouissante et stimulante, mais oh combien exigeante! Que vous soyez hébergées ou que vous soyez travailleuses, l’univers dans lequel vous évoluez demande de la force, du courage et un espoir indomptable. Chacune d’entre vous travaille à faire évoluer notre société vers toujours plus d’égalité, de justice sociale et d’ouverture. Le féminisme teinte vos actions, de telle sorte que vous provoquez au jour le jour des transformations individuelles et sociales importantes en vous indignant contre le système patriarcal. Vous êtes des guerrières-pacifiques aux cœurs immenses et aux rêves altruistes.

Permettez-nous de rêver un peu… Nous voyons à l’horizon un avenir rempli de projets pour La Débrouille – des projets féministes, sociaux et politiques, mais aussi un milieu de travail dans lequel des intervenantes s’y épanouissent et marchent ensemble pour annihiler la problématique de la violence conjugale. Nous continuerons, ensemble, soit les membres, les intervenantes, les femmes hébergées et les administratrices de construire un monde sans violence diffusé par le prisme sensible du cœur de La Débrouille. Qu’en dites-vous?

Mot du conseil d'administration

Un immense merci à, vous, toutes les travailleuses. Nous sommes conscientes que vous œuvrez souvent dans l'ombre, étant donné que la mission de La Débrouille crée, par moments, un milieu hermétique. Or, en tant qu'administratrices, nous avons un accès privilégié à votre travail. C'est pourquoi nous trouvons crucial de souligner, ce soir, à quel point ce que vous accomplissez quotidiennement est précieux et synonyme d'émancipation pour beaucoup de femmes.

Un merci gorgé de respect aux femmes, quelle inspiration pour nous toutes qui sommes en contact avec tant de résilience et de ténacité! Vous nous impressionnez et vous nous donnez la force et la passion de nous impliquer activement à La Débrouille…

Nous tenons également à remercier toutes les membres de La Débrouille. Merci pour votre soutien et pour votre engagement. Nous travaillons toutes ensemble à faire chavirer le grand navire de l'ignorance pour qu'enfin naisse de nos actions, de notre indignation et de notre insolente détermination une société égalitaire, féministe et empathique.

Les administratrices du conseil d'administration de La Débrouille

Mot de l'équipe

Chères membres,

C'est avec une grande fierté que nous pouvons vous annoncer que toutes les priorités rêvées pour 2018-2019 ont été répondues !
Durant toute cette année, La Débrouille, en plus de conserver son offre de services pour femmes et enfants victimes, s'est focalisée sur sa propre reprise de pouvoir. Nous avons travaillé à stabiliser notre équipe, et nous sommes maintenant une vingtaine de travailleuses formées à œuvrer 24h/24, 7jours/7, auprès des femmes et des enfants.
Dans le but de continuer d'offrir des services de qualité et en constante amélioration, nous avons mis en place des pratiques basées sur le co-développement de compétences et avons pris le temps de réfléchir notre structure organisationnelle en cohérence avec l'approche féministe.
Nous avons appris à prendre soin de nous pour prendre soin des femmes et des enfants, mais également, pour soigner nos liens avec nos partenaires, alliés dans nos luttes.

Tout ce vent de changement apporte aussi avec lui la création d'une page Facebook et la mise en ligne, sous peu, de notre site Internet. La maison quant à elle a bénéficié d'une réorganisation et d'un relooking total, pour un plus grand bien-être de ses pensionnaires !

Notre reconnaissance se porte tout particulièrement cette année envers les femmes qui nous ont accompagnées à "tenir debouttes" et à continuer d'offrir les meilleurs services durant cette longue traversée que fut 2018-2019.
Merci à Jeanne Marie Rugira, notre consultante externe, Marie Beauchesne, coordonnatrice par intérim et merci à notre conseil d'administration, d'avoir tenu la barque avec nous et rêvé grand.

Enfin, nous ne pourrions finir sans honorer toutes ces femmes et enfants que nous côtoyons tous les jours, qui nous élèvent avec eux et nous apprennent la résilience.

La Débrouille est devenu un lieu où nous osons rêver ...

L'équipe des travailleuses

"A LA DÉBROUILLE
LE PRINTEMPS EST ARRIVÉ
DANS UNE CHALEUR AFRICAINE À RIMOUSKI
NOUS AVONS AUGMENTÉ LE MONDE
FEMME FEMME FEMME
BELLES ET SI LIBRES D'ÊTRE
ENFIN
ENSEMBLE
SOLIDAIRES
NOUS AVONS TRAVERSÉ HIVER DÉSERT DIFFICULTÉS
ET SOMMES ICI EN SOURIRE ET FORCE
PRÊTES À RECRÉER LE MONDE
POÉTIQUES PROMESSES
NOUS SOMMES LES FEMMES ALLÉGRESSES"

ELISE ARGOUARC'H

Présentation de l'organisme

Depuis 1985, la Débrouille accompagne des femmes et des enfants victimes de violence conjugale afin de leur offrir un milieu de vie sécuritaire et accueillant.

Bien que nous soyons en 2019, la violence conjugale demeure une problématique bien ancrée au sein de notre société québécoise. Les formes sont multiples et trop souvent banalisées. Des milliers de femmes et enfants vivent encore dans la peur et l'isolement.

La Débrouille est un lieu de solidarité où les femmes peuvent reprendre du pouvoir sur leur vie et briser le cycle de la violence conjugale. Les forces de chacune sont mises de l'avant afin qu'elles puissent repartir plus outillées et "empuissancées" à pour poursuivre leur chemin...

À la Débrouille, les femmes et les enfants sont au coeur de notre mission.

Nos services

Tous nos services sont gratuits et confidentiels 24/7

- Accueil et hébergement dans un milieu de vie sécuritaire
- Des accompagnements dans les démarches
- Des activités de sensibilisation et des activités récréatives
- Un service externe, d'écoute, d'information et d'accompagnement pour les femmes non hébergées
- Un suivi individuel ou de groupe pour les femmes victimes de violence conjugale
- Un suivi individuel auprès des enfants et de leur mère en hébergement et en post-hébergement

La violence conjugale, c'est quoi ?

Elle est « la manifestation de rapports de force historiquement inégaux qui ont aboutis à la domination des hommes sur les femmes.» Elle se perpétue à travers les générations par l'entremise de la socialisation sexiste. À son tour, la socialisation sexiste accroît la tolérance sociale face à la violence conjugale.

Souvent assimilée au concept de violence conjugale, la violence physique n'est pourtant pas la seule forme de violence dont les femmes sont victimes au sein de leurs relations. Méconnues, ces autres formes de violence sont souvent minimisées mais sont toutes aussi insidieuses que la violence physique et laissent des marques indélébiles dans le corps et le cœur d'une femme. Dans la majorité des cas, la violence s'aggrave au fil du temps allant de la violence psychologique, à la violence physique et parfois même jusqu'à l'homicide conjugal ou le suicide. C'est ce qu'on appelle l'escalade de la violence. Cela peut augmenter très vite et les formes de violence peuvent s'enchainer très rapidement, ou prendre des mois, voire des années…
Il est important de savoir que le partenaire violent prémédite sa violence et la choisit comme un moyen rapide et facile de régler un conflit et ainsi, de continuer à imposer son contrôle sur la femme.

La violence conjugale peut prendre différentes formes:

Violence économique
Violence physique
Violence psychologique
Violence verbale
Violence sexuelle
Cyberviolence
Violence spirituelle

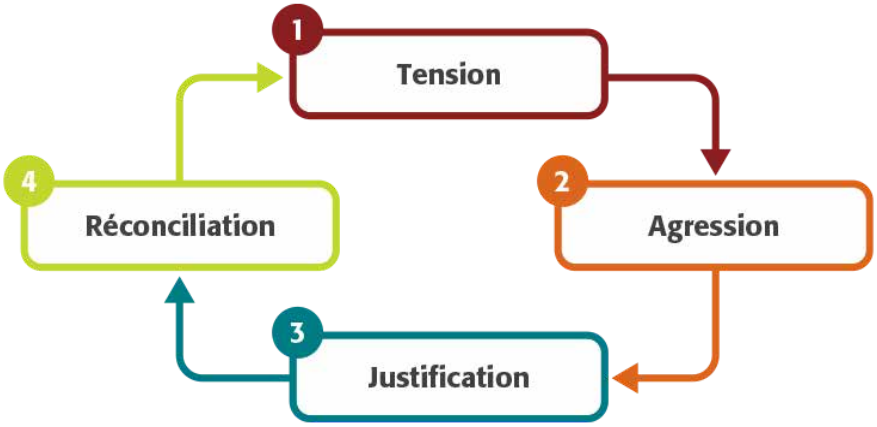

La violence post-séparation

Les femmes espèrent qu'en quittant le conjoint, la violence cessera. Malheureusement, la violence conjugale ne cesse pas nécessairement après la rupture. La violence post-séparation est bien réelle et vécue par encore trop de femmes et d'enfants.

En plus des formes de la violence conjugale, différentes stratégies peuvent être utilisées par l'ex-conjoint pour maintenir le pouvoir sur son ex-conjointe : harcèlement, menaces de mort, entrées par effraction, démarches judiciaires incessantes et pénibles, menaces de retirer la garde des enfants, etc.

La séparation peut être une période charnière au niveau de la dangerosité pour les femmes victimes de violence conjugale et leurs enfants. En effet, la violence peut s'intensifier durant cette période allant jusqu'à l'homicide conjugal. Notons qui survient, la plupart du temps, les mois suivants la séparation.

En raison de cette intensification de la violence et des conséquences chez les femmes et leurs enfants, il arrive que celles-ci se mettent à douter de la rupture. Les femmes et les enfants ont le droit de vivre une vie exempt de la violence. Les maisons d'aide et d'hébergement comme la Débrouille sont des lieux où les femmes peuvent venir échanger avec des intervenantes et ainsi, trouver des solutions pour se sortir définitivement du cycle de la violence conjugale.

Néanmoins, nous avons besoin de nous mobiliser collectivement, d'arrêter de banaliser et de minimiser les impacts de la violence post-séparation pour soutenir les femmes victimes de violence conjugale. C'est dans cet optique que la Débrouille lutte quotidiennement pour sensibiliser les partenaires et la population à ces enjeux de société.

Nos services d'hébergement en 2018-2019

La Débrouille a accueilli cette année plus de **85** femmes et **112** enfants pour des séjours allant de 1 nuit à 3 mois d'hébergement;
Selon nos statistiques, la durée moyenne d'un séjour serait de 13 jours.

Pendant leur hébergement, les femmes bénéficient d'un suivi personnalisé, adapté à leurs besoins ainsi que de divers suivis de groupe favorisant la coopération entre femmes et la déprivatisation de la problématique sociale de violence conjugale.

Comment ça va ?
Rencontre de groupe qui a pour but d'échanger autour de plusieurs thèmes sous forme d'atelier, dans l'optique de comprendre les impacts et conséquences de la violence conjugale et favoriser la reprise de pouvoir.

Cette année notre équipe a accompagné:

Rencontres individuelles **253**

Rencontres informelles **4530**

Rencontres "Comment ça va?" **30**

Réunion de vie communautaire **52**

Réunions de vie communautaire
A chaque semaine, une rencontre afin de favoriser un milieu de vie harmonieux, s'entendre sur l'organisation de la maison.

En plus d'assurer des accompagnements à toutes ces femmes à l'hébergement, les travailleuses ont également assuré la ligne téléphonique 24/7 et répondu à **1217** femmes victimes, proches, partenaires et/ou professionnels.

Rencontres informelles ou intervention de "cuisine"
Grâce au milieu de vie et au fonctionnement 24/7, les travailleuses interviennent auprès des femmes en tout temps au coeur des espaces communs de la maison.
Chaque occasion est une opportunité de cheminer...

Nos services externes en 2018-2019

La Débrouille offre depuis de nombreuses années des services à l'externe qui visent à poursuivre l'accompagnement des femmes suite à leur hébergement ou à accueillir et intervenir auprès de femmes victimes dont la situation ne nécessite pas l'hébergement.

Cette année, nos intervenantes externes ont cheminé auprès de **131** femmes.

Les services externes se déclinent en deux catégories:

Les interventions individuelles

Consultation en face à face 325

Consultation téléphonique 245

Accompagnements dans les démarches 16

Les suivis de groupe

Rencontres de groupes (suivi 1 et 2) 43

Les suivis de groupe à l'externe sont offerts sur une base de 6 rencontres. Ils ont pour but de renforcer les femmes dans leur compréhension de leur vécu, diminuer les conséquences de la violence et partager leur chemin dans un lieu intime et porteur.
L'approche de groupe utilise différents médiums: le mouvement, le dessin, la méditation, l'écriture...

Nos services jeunesse en 2018-2019

Le rôle des intervenantes jeunesse est d'accompagner les mères dans leurs besoins face à leurs enfants et diminuer les conséquences de la violence vécue par ces derniers.

Au courant de cette année, nos intervenantes jeunesse ont accompagné plus de **54** mères et **99** enfants dont **26** mères et **45** enfants en hébergement ainsi que **28** mères et **54** enfants lors de rendez-vous à l'externe.

Ayant à cœur le bien-être et l'épanouissement des enfants lors des hébergements, La Débrouille propose diverses sorties, axées sur le plaisir des enfants.
En 2018-2019, **40** sorties bonheur ont été réalisées avec les enfants de la maison.
Sorties au parc, pique-nique, crème molle, bibliothèque...

DANS LE CADRE DES ACTIONS EN LIEN AVEC LE MOIS DE L'HISTOIRE DES NOIR-E-S, LA DÉBROUILLE A SOUHAITÉ ENRICHIR SA SALLE DE JEUX DE LIVRES ET JOUETS PLUS ENGAGÉS, ÉGALITAIRES ET PRÔNANT LA FORCE DES DIFFÉRENCES !

Les enfants sont aussi des **victimes** de violence conjugale.

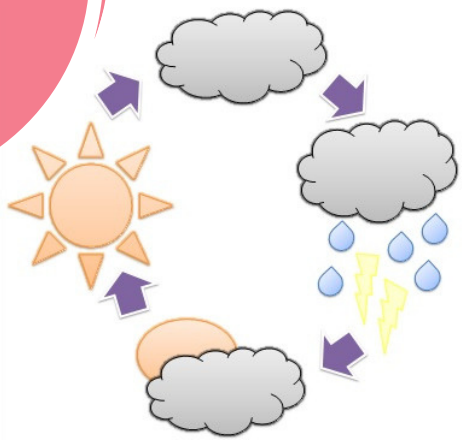

Le cycle de la violence expliqué aux enfants

Formation continue des intervenantes

Afin de continuer d'offrir et d'assurer des services de qualité pour les femmes et les enfants, La Débrouille participe à de nombreuses formations afin d'accroître le champ de compétences de ses travailleuses.

Cette année nous nous sommes enrichies de:

• Interculturalité et intervention communautaire

• Intervention jeunesse 1

• Agressions sexuelles au Québec et Canada

• Intervention féministe 1

•Parcours des victimes dans le système judiciaire (Association québécoise plaidoyer victimes)

• Gouvernance des organismes communautaires autonomes (TROC)

•Échelle salariale (TROC)

• Symposium de philosophie féministe à l'Université Laval

• RCR : Sécurité au travail

Représentation et concertation

Active dans son milieu afin de continuer à lutter contre la violence conjugale et à défendre les droits des femmes victimes, La Débrouille siège sur:

• La Table de concertation des groupes de femmes du Bas-St-Laurent

• Le Comité d'action contre la maltraitance des personnes aînées (CAMPA)

• Le Comité élargi 8 mars

• Le Carrefour Sécurité violence conjugale

• La Table régionale des organismes communautaires du Bas St-Laurent (TROC)

• Table d'arrimage en violence conjugale, violence familiale et agressions à caractère sexuel (CISSS Bas-St-Laurent)

• Table stratégique intersectorielle régionale en santé mentale et dépendance

• Comité de travail sur la mise en oeuvre du protocole socio-judiciaires

• COSMOSS Rimouski-Neigette

• Regroupement contre l'Appauvrissement (R.C.A)

•Un Comité de travail de concertation et réflexions avec des partenaires du milieu concernant la mise en place du protocole socio-judiciaire en matière de violence conjugale.

Représentation et concertation

Regroupement des maisons pour femmes victimes de violence conjugale

La Débrouille est membre du Regroupement des maisons pour femmes victimes de violence conjugale. Ce Regroupement comporte 43 maisons membres à travers la province. Le Regroupement a une mission d'éducation, de sensibilisation et de défense de droit. Il contribue à faire évoluer les lois et les politiques afin de rendre plus adéquates les mesures de protection pour les femmes et enfants victimes de violence conjugale. Dans une perspective de prévention, il déploie un éventail de stratégies pour aider tous les acteurs de la société québécoise à mieux comprendre, dépister et agir en matière de violence conjugale.

Le Conseil des régions est l'instance décisionnelle du Regroupement, c'est-à-dire son conseil d'administration. Il est formé de 15 déléguées régionales élues par les maisons de leur région et ensuite en assemblée générale. Au Bas-St-Laurent, c'est présentement L'autre Toit du KRTB , de Cabano qui a été nommé pour représenter les maisons de la région jusqu'en mai 2020. La représentante a participé cette année à 6 rencontres du Conseil des régions.

Inter-maison:

Afin de transférer l'information recueillie au Conseil des régions, de discuter et même prendre position, les 3 maisons d'aide et d'hébergement de la région du Bas-St-Laurent se sont rencontrées à 3 reprises au cours de l'année.

Cette année, le Regroupement a fêté son 40ème et nous avons eu le droit à toute une soirée festive haute en émotions et mémoires collectives.

REGROUPEMENT DES MAISONS POUR FEMMES VICTIMES DE VIOLENCE CONJUGALE

Représentation et concertation

Engagée à offrir une toile dense de services adaptés aux femmes victimes de violence conjugale, La Débrouille se mobilise et s'investie lors des assemblées générales de partenaires clés, notamment :

- CALACS de Rimouski
- Centre-femmes de Rimouski
- Centre-femmes de La Mitis
- TROC BSL
- Regroupement des maisons pour femmes victimes de violence conjugale

Action collective et défense des droits

12 jours d'action pour l'élimination des violences faites aux femmes:

- Rencontres au Cégep avec des étudiant.e.s, le CALACS de Rimouski, le Centre-femmes de Rimouski pour planifier les 12 jours d'action pour l'élimination des violences faites aux femmes
- Présentation du documentaire Nouveau Départ à la Salle-Georges Beaulieu, suivi d'un témoignage et d'un échange avec le public. Le documentaire met en lumière le parcours de 5 femmes ayant vécu la violence conjugale
- Soirée commémorative le 6 décembre à l'Atrium de l'UQÀR
- Distribution de rubans blancs le 6 décembre au Cégep de Rimouski
- Participation pour une troisième année à la Campagne Municipalités alliées . Dorénavant, les 22 municipalités des MRC Rimouski-Neigette et Mitis se sont alliées contre la violence conjugale.
- Levée de drapeau des Municipalités alliées contre la violence conjugale à l'Hôtel de ville de Rimouski avec la présence de Marc Parent, maire de Rimouski.

Municipalités alliées contre la violence conjugale

Lancée en 2016 par le Regroupement des maisons pour femmes victimes de violence conjugale et ses 43 maisons membres, cette campagne est une invitation aux municipalités du Québec à s'engager dans la lutte contre la violence conjugale.

Actions collectives et défense des droits

- Participation à la manifestation nationale de clôture à Québec de « Villes en villages pour le droit au logement» avec FRAPRU.

- Participation à l'échange électoral sur le thème « La parole communautaire» avec les 4 candidat.e.s à Rimouski.

- Participation à la Flash-mob organisée par la TROC qui visait à porter les revendications des organismes communautaires auprès des candidatEs dans le cadre de la campagne électorale provinciale et à leur demander des engagements

- Participation à La Nuit des sans-abris, précédée par une marche symbolique de la lutte à la pauvreté.

- Participation à un Forum citoyen sur le partage d'une vision d'une faculté de médecine socialement responsable. La Débrouille y était pour les sensibiliser à ce que vivent les femmes victimes de violence conjugale et leurs enfants.

- Consultation avec Peter Schiefke et Alicia Castelli, secrétaire parlementaire au ministre de la Sécurité frontalière et la Réduction du crime organisé, pour les sensibiliser aux enjeux des armes à feu en ce qui à trait la sécurité des femmes et des enfants victimes de violence conjugale.

- Participation à la mobilisation lors de la journée mondiale de la justice sociale le 20 février.

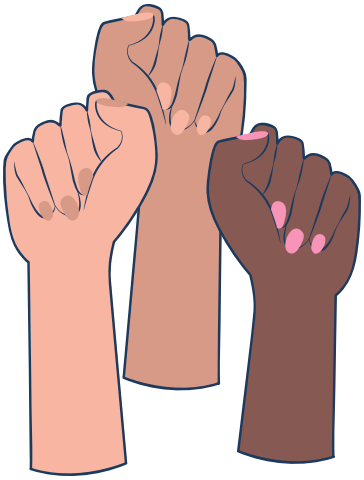

Photo: Samuel Saint-Denis Lisée

Actions collectives et défense des droits

Photo : Adeline Mantyk / L'Avantage

Une rencontre a été organisée par la Table des groupes de femmes du Bas-St-Laurent en compagnie d'Harold Lebel (député de Rimouski), Nancy Gagné (attachée politique de M.Lebel) ainsi que Guillaume Cantin (attaché politique du député Pascal Bérubé, de Matane-Matapédia). Dans le cadre de notre implication au sein de la Table des groupes de femmes du Bas-St-Laurent, Le CALACS de Rimouski, le Centre femmes de Rimouski, le Centre femmes de Matane, La Débrouille et la coordination de la Table des groupes de femmes du Bas-St-Laurent étaient présentes. Lors de celle-ci, nous avons discuté de différents enjeux qui touchent les femmes dans la région du Bas-St-Laurent.

Dépôt collectif du Programme de Soutien aux Organismes Commuanautaires avec la TROC.

Dans le cadre du Mois de l'Histoire des Noir-e-s, la Débrouille, en partenariat avec le Centre femmes de Rimouski et Accueil et Intégration B.S.L ont organisé un 5 à 7 interculturel le 21 février dans le but de s'unir entre femmes dans la diversité. Ce fût un moment de rencontre haut en émotions et remplie d'humanités. Nous avons eu la chance d'avoir avec nous la talentueuse Elise Argouarch qui a ajouté de la poésie à la soirée!

À chaque année, la Débrouille s'implique dans le Comité élargi 8 mars. Cette année, l'activité choisie pour le 8 mars fût la pièce de théâtre «Robertine» , écrit par Paul Fortier, mise en scène par Denis Leblond et interprétée par Stéphanie Pelletier et Paul Fortier, Plus de 350 personnes ont assisté à la pièce de théâtre! Plus jamais Robertine ne sera oubliée...

Sensibilisation dans la communauté

Sensibilisation CEGEP-Université dans des programmes tels que: éducation spécialisée, techniques policières, travail social....pour un total de **126** personnes rejointes.

Sensibilisation à l'OMH auprès des employé-e-s pour un total de **13** personnes rejointes.

Sensibilisation auprès de l'**équipe interdisciplinaire enfance famille au CLSC** de Rimouski. **16** personnes rejointes.

Kiosque à l'école secondaire Mistral le 21 Février 2019. Nous avons rejoint plus de **50** jeunes.

Notons également que 27197 personnes ont été rejointes par nos 72 publications Facebook cette année !!

Médias

** Campagne municipalités alliées contre la violence conjugale. Article dans l'Avantage* : https://www.lavantage.qc.ca/article/2018/11/27/onze-municipalites-mobilisees-contre-la-violence-conjugale

** Campagne municipalités alliées contre la violence conjugale. Article dans Radio-Canada:* https://ici.radio-canada.ca/nouvelle/1138288/municipalites-bas-saint-laurent-violence-conjugale

** Article paru dans L'Avantage, concernant la programmation des 12 jours d'action organisé par la Débrouile :* https://www.lavantage.qc.ca/article/2018/11/29/les-12-jours-contre-les-violences-faites-aux-femmes-se-poursuivent

* Entrevue donnée à *CFYX FM93 Rimouski* dans le cadre des 12 jours d'action

*Entrevue donnée à *Radio-Canada* dans le cadre des 12 jours d'action

**664 demandes d'aide à la Débrouille en 1 an*. Article paru dans L'Avantage: https://www.lavantage.qc.ca/article/2018/11/29/la-debrouille-a-repondu-a-664-demandes-d-aide-depuis-un-an

**Le comité élargi 8 mars a dévoilé lors d'un 5 à 7 à la microbrasserie Le Bien, le Malt, l'activité 2019 qui marquera la Journée internationale des femmes à Rimouski*: www.lavantage.qc.ca/article/2019/01/28/la-piece-robertine-fera-des-vagues-le-8-mars

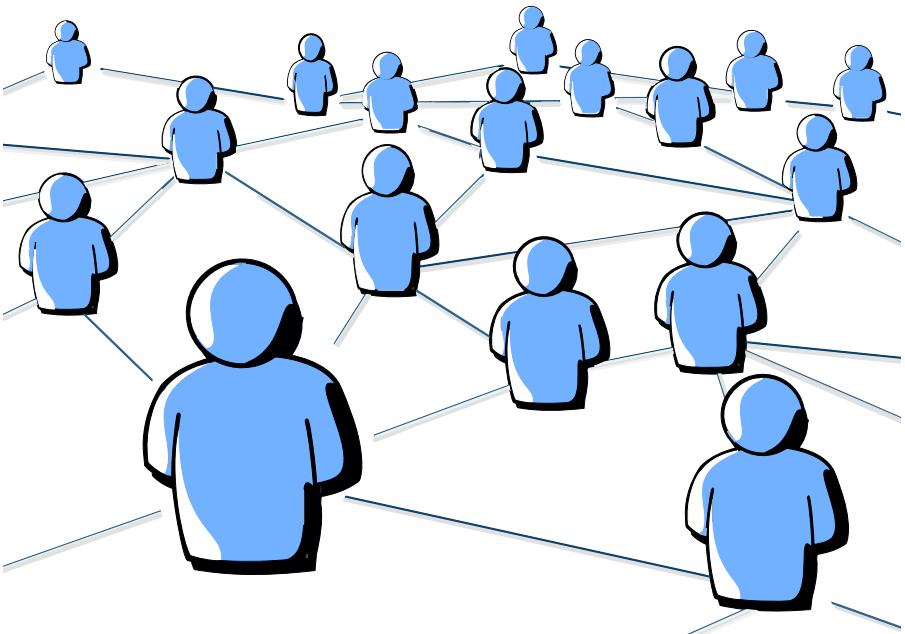

Nos stagiaires en 2018 - 2019

Aurélie, étudiante en psychosociologie

Le mandat de Aurélie était double. Le premier volet consistait à procéder à une analyse de la philosophie d'intervention à l'œuvre dans les pratiques de notre équipe d'intervenantes, dans le but de travailler collectivement à l'instauration et à l'intégration d'une compréhension et d'une vision commune de la philosophie d'intervention féministe en contexte de violence conjugale.

Le second volet de son stage avait pour objectif l'instauration d'une culture de codéveloppement professionnel axé sur la solidarité et la réflexivité, et assurer sa mise en œuvre. Pendant son stage, Aurélie a réalisé une vingtaine d'entretien avec les travailleuses, en plus d'animer cinq rencontres de codéveloppement professionnel et de nous transmettre les bases nous permettant d'assurer la pérennité de ce modèle dans notre équipe.

Marie-Pier, étudiante en psychosociologie

Le mandat de Marie-Pier a été de soutenir La Débrouille dans l'évaluation et la restructuration de notre programme d'intervention de groupe à l'externe. Le premier volet du stage consistait à contribuer à l'animation des suivis de groupe afin de voir comment intégrer davantage les dimensions expérientielles et artistiques dans l'accompagnement des femmes.

Le deuxième volet consistait en l'analyse de pratique de notre intervenante à l'externe, afin de contribuer à son actualisation et de revoir l'offre de services externes de La Débrouille. Soutenue par les collègues intervenantes, Marie-Pier a mis en œuvre un projet d'envergure. Des ateliers créatifs ont été donnés à un groupe de dix femmes victimes volontaires, qui a intégré des femmes à l'externe et à l'hébergement. Ce projet, intitulé Osons nos histoires, a culminé par une exposition d'art communautaire au Musée Régional de Rimouski.

Partenaires dans la communauté

Moisson Rimouski-Neigette, Centre de crise et de prévention du suicide, L'Entraide- Le Rameau, CAVAC, Sureté du Québec, Hôpital de Rimouski-psychiatrie, Aide juridique, OMHR, CALACS, Centre-femmes de Rimouski, Centre-femmes de La Mitis, TROC BSL, Cégep de Rimouski, Centre de formation Rimouski-Neigette, Carrefour sécurité violence conjugale, Procureur de la couronne, Accueil et intégration Bas St Laurent, Université du Québec à Rimouski, Comité logement de Rimouski, Action-Populaire de Rimouski et plus encore!

Nous sommes chanceuses de pouvoir œuvrer avec vous afin d'offrir les meilleurs services aux femmes et enfants victimes !

Partenaires financiers

Agence de la santé publique du Canada

Emploi Québec

Société d'habitation Québec

Centre intégré de santé et de services sociaux du Bas-Saint-Laurent Québec

Merci à nos partenaires financiers et à la communauté de nous aider à accompagner au mieux les femmes et les enfants victimes année après année !

Dons

LA FONDATION VAGABOND
CONTRE LA VIOLENCE FAITE AUX FEMMES

WINNERS

Alimentation Coop Rimouski

TELUS

FONDATION CANADIENNE DES FEMMES

Syndicat des employés de la Ville de Rimouski